

**T.C.
AMASYA ÜNİVERSİTESİ
SAĞLIK BİLİMLERİ ENSTİTÜSÜ**

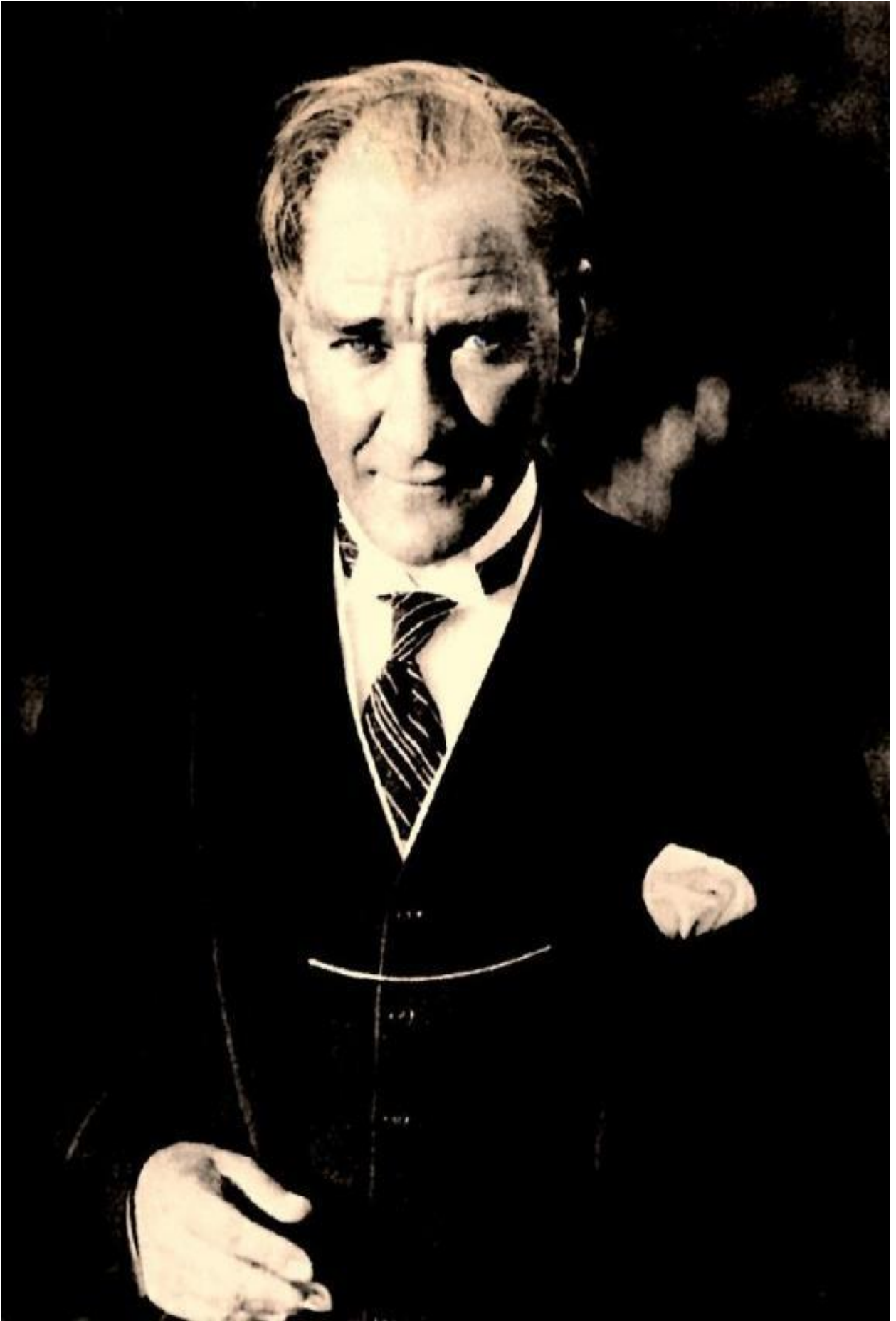

2022 YILI BİRİM FAALİYET RAPORU



BİRİM/ÜST YÖNETİCİ SUNUŞU

Amasya Üniversitesi Sağlık Bilimleri Enstitüsü 11.07.2017 tarih ve 10830 sayılı Resmi Gazete de yayımlanan Bakanlar Kurulu kar Enstitümüz; 21.03.2018 tarihinde açılan, Beden Eğitimi ve Spor Anabilim Dalı Tezli Yüksek Lisans Programı ve Moleküler Tıp Anabilim Dalı Tezli Yüksek Lisans Programı ile eğitim öğretime başlamıştır.11.07.2018 tarihinde açılan Hemşirelik Anabilim Dalı İç Hastalıkları Hemşireliği Tezli Yüksek Lisans Programı, 06.04.2022 tarihinde açılan Ebelik Anabilim Dalı Tezli Yüksek Lisans ve 20.10.2022 tarihinde açılan Beden Eğitimi ve Spor Anabilim Dalı Doktora programı ile eğitim ve öğretime devam etmektedir. Bu programlarda 114 Tezli Yüksek Lisans öğrencimiz bulunmaktadır.

Bu çerçevede Amasya Üniversitesi'nin gelişimine paralel olarak hızla hedeflerine doğru ilerleyen Enstitümüz lisansüstü alanlarda ülkemizin ihtiyaç duyduğu bilim adamları ve uzmanların yetiştirilmesi konusunda etkin bir biçimde destek vererek yeni açılan programlarıyla her geçen gün nitelik ve nicelik olarak kapasitesini arttırmaktadır.

Araştıran, sorgulayan, eleştiren, düşünen, üreten, kendi geleceğini kurabilen ve ülke yararına bilgi birikimini sunmak isteyen gençlerimizi aramızda görmek en büyük istek ve arzumuzdur.

Prof. Dr. Ayşe ŞAHİN YAĞLIOĞLU
Müdür V.

İÇİNDEKİLER

I- GENEL BİLGİLER	6
A- Misyon ve Vizyon	6
B- Yetki, Görev Ve Sorumluluklar	6
C- İdareye İlişkin Bilgiler.....	6
1- Fiziksel Yapı	6
2- Örgüt Yapısı	Hata! Yer işareti tanımlanmamış.
3- Bilgi ve Teknolojik Kaynaklar.....	7
4- İnsan Kaynakları	11
- Akademik Personel (Enstitümüzde Ders veren Öğretim Üyeleri).....	11
- İdari Personel	11
5- Sunulan Hizmetler:	11
6- Yönetim Ve İç Kontrol Sistemi.....	11
D- Diğer Hususlar	11
II- AMAÇ ve HEDEFLER.....	12
A-İdarenin Amaç ve Hedefleri	12
1- Enstitümüzün Kapasite Artırılmasına Yönelik Amaçlar.....	12
2- Eğitim Ortamını İyileştirmek	12
3- Eğitim-Öğretim Niteliğini Artırmak	12
4- Akademik Personeli Nicelik Ve Nitelik Yönünden Geliştirmek	12
5- Araştırma Ve Yayın Sayısını Artırmak.....	12
6- Yeni Mali Kaynaklar Yaratmak Ve Geliştirmek.....	12
7- Kurum Kültürünü Geliştirmek	12
8- Enstitünün Tanınırlığını Artırmak.....	13
9-Yurt İçi/Dışı Üniversiteler İle İlişki Ve İşbirliğini Geliştirmek	13
10- Öğrenci Memnuniyetini Artırmak Ve Sürdürmek	13
11- Çalışan Memnuniyetini Artırmak Ve Sürdürmek.....	13
12-Mezunların Akademik Yönden Önünü Açma Ve Çalışma Alanlarında Tercih Edilirliğini Artırmak	13
13- Paydaşlarla Olumlu İlişkileri Sürdürmek Ve Geliştirmek	13
B-Temel Politikalar Ve Öncelikler.....	13
C- Diğer Hususlar	13
III- FAALİYETLERE İLİŞKİN BİLGİ VE DEĞERLENDİRMELER.....	14
A- Mali Bilgiler	14
1- Bütçe Uygulama Sonuçları	14

2- Temel Mali Tablolara İlişkin Açıklamalar.....	14
3- Mali Denetim Sonuçları	14
4- Diğer Hususlar	14
B- Performans Bilgileri	15
1-Program, Alt Program, Faaliyet Bilgileri.....	15
2- Performans Sonuçlarının Değerlendirilmesi.....	16
i. Alt program hedef ve göstergeleriyle ilgili gerçekleşme sonuçları ve değerlendirmeler.....	16
ii. Performans denetim sonuçları.....	17
3- Stratejik Plan Değerlendirme Tabloları	17
4- Performans Sisteminin Değerlendirilmesi	17
5- Diğer Hususlar	17
IV- KURUMSAL KABİLİYET ve KAPASİTENİN DEĞERLENDİRİLMESİ	17
A- Üstünlükler.....	17
B- Geliştirilebilir Yönler	17
C- Değerlendirme	17
V- ÖNERİ VE TEDBİRLER.....	17
EKLER: 1- Harcama Yetkilisinin İç Kontrol Güvence Beyanı	18

I- GENEL BİLGİLER

A- Misyon ve Vizyon

Misyonumuz: Misyonumuz, öğrencilerimize en iyi lisansüstü eğitim olanaklarını sağlayarak, onları araştırmacı ve yapıcı düşünen, çağın gerektirdiği bilgi birikimine sahip, üstün nitelikli araştırmacılar şeklinde yetiştirmektir.

Vizyonumuz: Vizyonumuz ise; araştırma ve teknoloji odaklı, çevre sorunlarına duyarlı, toplumsal gereksinimlere dönük çalışmalara destek veren bir anlayışı benimsemiş, içinde yaşadığı toplumun tüm paydaşlarıyla etkileşim içerisinde olan, ulusal ve uluslararası alanda eğitim ve araştırma yönünden tanınır ve tercih edilir bir eğitim kurumu olmaktır.

B- Yetki, Görev ve Sorumluluklar

Enstitümüze tahsis edilen bütçenin harcanması, Enstitü Müdürünün yetkisindedir. Enstitü Müdürü, **Harcama Yetkilisi** olarak bu yetkiyi kullanırken ilgili kanunlar ile öngörülen yerlere harcama yapmak zorunda olup, yersiz ödemelerden birinci derecede sorumludur.

C- İdareye İlişkin Bilgiler

1- Fiziksel Yapı

Enstitümüz şehir merkezinde Üniversitemizin Rektörlük binasında eğitim-öğretimine devam etmektedir.

BİNANIN ÖZELLİKLERİ	ADET	ALAN(m2)
a-) Çalışma odası	3	0
b-) Derslikler	0	0
c-) Laboratuvarlar	0	0
d-) Kütüphane	0	0
e-) Amfiler	0	0
f-) Toplantı Salonu	0	0
g-) Mutfak ve Yemekhane	0	0
h-) Spor Salonu	0	0
ı-) Kalorifer Dairesi	0	0
j-) Tuvalet	0	0
k-) Bahçe ve Bina Çevresi	0	0
l-) Resmi Araç	0	0

ÖRGÜTSEL YAPI

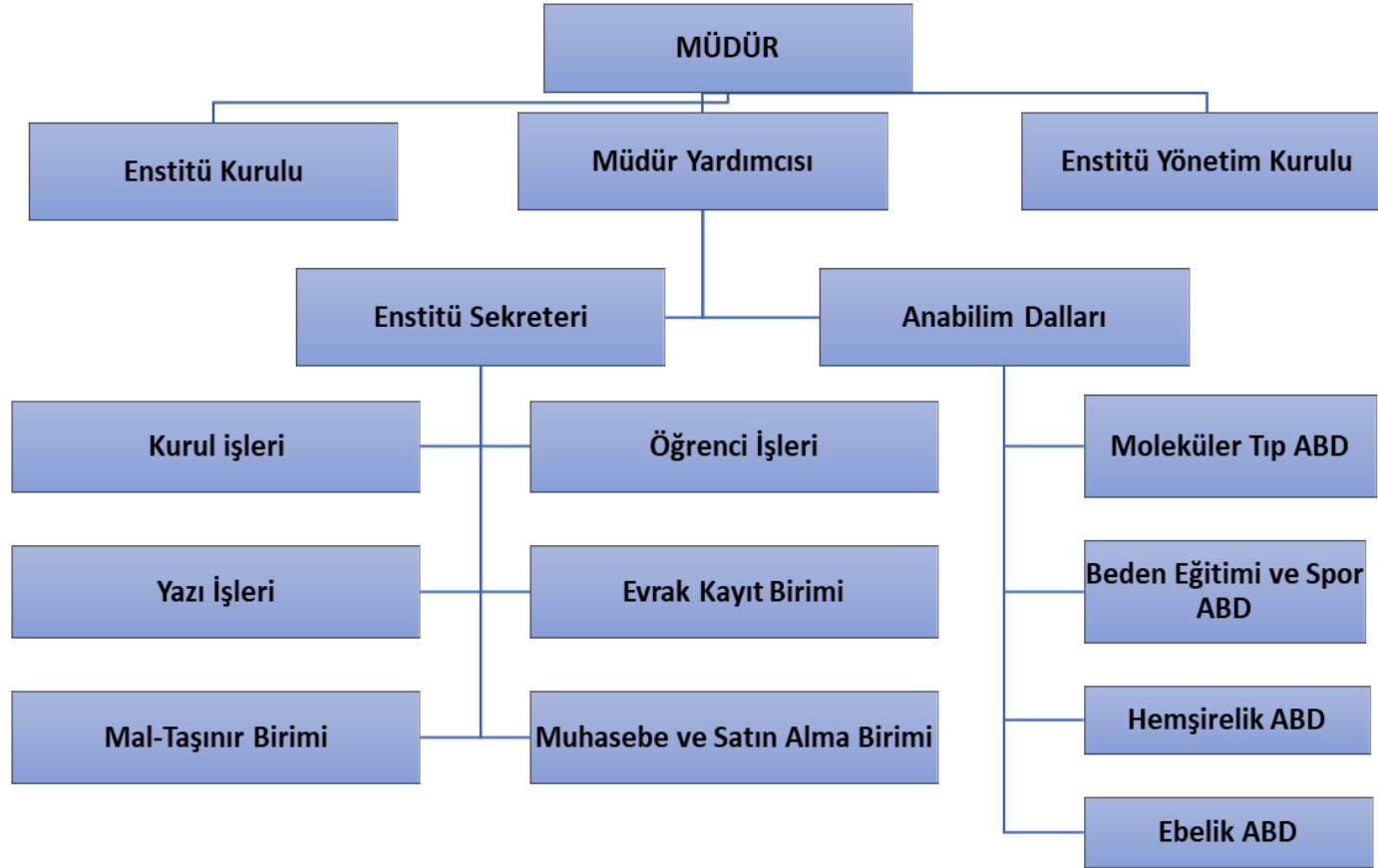

3- Bilgi ve Teknolojik Kaynaklar Enstitümüzün 2022 yılı Taşınır Kaydı aşağıda sunulmuştur.

T.C.Maliye Bakanlığı

Muhasebat Genel Müdürlüğü

TAŞINIR SAYIM DÖKÜM CETVELİ

İL VE İLÇENİN		ADI	Amasya	KODU	05	TAŞINIRIN	YILI	2022					
HARCAMA BİRİMİNİN		ADI	Sağlık Bilimleri Enstitüsü	KODU	38.69.0.1.200 (469.12-		KODU	150.01					
MUHASEBE BİRİMİNİN		ADI	Amasya Üniversitesi	KODU	5705		ADI	Kartasiye Malzemeleri Grubu					
SIRA NO	TAŞINIR İL DÜZEY DETAY KODU	TAŞINIR İL DÜZEY DETAY ADI	ÖLÇÜ BİRİMİ	GEÇEN YILDAN DEVREDEN		YIL İÇİNDE GİREN		TOPLAM		YIL İÇİNDE ÇIKAN		GELECEK YILA DEVREDEN	
				MİKTARI	TUTARI	MİKTARI	TUTARI	MİKTARI	TUTARI	MİKTARI	TUTARI	MİKTARI	TUTARI
1	150.01.07	Küçük Kartasiye Genec ve	ADET	0,00	0,00	2,00	188,80	2,00	188,80	0,00	0,00	2,00	188,80
TOPLAM				0,00	0,00	2,00	188,80	2,00	188,80	0,00	0,00	2,00	188,80
150.01 HESAP TOPLAMI				0,00	0,00	2,00	188,80	2,00	188,80	0,00	0,00	2,00	188,80

2022 yılı 150.01 düzey detay hesap kodunda tanımlanan Kartasiye Malzemeleri Grubu'nun il. düzey detay hesabını oluşturan toplam 1 kalemlde 188.8 TL tutarındaki bu cetvel kayıtları ve ilgili belgelerine göre tarafımızdan düzenlenmiştir. Cetvelin Gelecek Yıla Devir sütununda yazılı taşınır tarafımızdan sayılarak, fazla veya noksan olarak bulunanlar, ait oldukları sayım tutanağında gösterilmiştir. Kayıtların sayım sonuçlarıyla uygunluğu gerekli belgeler düzenlenmek ve ilgili defterlere kaydedilmek suretiyle sağlanmıştır.

T.C.Maliye Bakanlığı

Muhasebat Genel Müdürlüğü

TAŞINIR SAYIM DÖKÜM CETVELİ

İL VE İLÇENİN		ADI	Amasya	KODU	05	TAŞINIRIN	YILI	2022					
HARCAMA BİRİMİNİN		ADI	Sağlık Bilimleri Enstitüsü	KODU	38.69.0.1.200 (469.12-		KODU	255.01					
MUHASEBE BİRİMİNİN		ADI	Amasya Üniversitesi	KODU	5705		ADI	Döşeme ve Mefruşat Grubu					
SIRA NO	TAŞINIR İL DÜZEY DETAY KODU	TAŞINIR İL DÜZEY DETAY ADI	ÖLÇÜ BİRİMİ	GEÇEN YILDAN DEVREDEN		YIL İÇİNDE GİREN		TOPLAM		YIL İÇİNDE ÇIKAN		GELECEK YILA DEVREDEN	
				MİKTARI	TUTARI	MİKTARI	TUTARI	MİKTARI	TUTARI	MİKTARI	TUTARI	MİKTARI	TUTARI
1	255.01.02	Temsil ve Tören	ADET	4,00	556,33	2,00	324,00	6,00	880,33	0,00	0,00	6,00	880,33
TOPLAM				4,00	556,33	2,00	324,00	6,00	880,33	0,00	0,00	6,00	880,33
255.01 HESAP TOPLAMI				4,00	556,33	2,00	324,00	6,00	880,33	0,00	0,00	6,00	880,33

2022 yılı 255.01 düzey detay hesap kodunda tanımlanan Döşeme ve Mefruşat Grubu'nun il. düzey detay hesabını oluşturan toplam 1 kalemlde 880.33 TL tutarındaki bu cetvel kayıtları ve ilgili belgelerine göre tarafımızdan düzenlenmiştir. Cetvelin Gelecek Yıla Devir sütununda yazılı taşınır tarafımızdan sayılarak, fazla veya noksan olarak bulunanlar, ait oldukları sayım tutanağında gösterilmiştir. Kayıtların sayım sonuçlarıyla uygunluğu gerekli belgeler düzenlenmek ve ilgili defterlere kaydedilmek suretiyle sağlanmıştır.

TAŞINIR SAYIM DÖKÜM CETVELİ

İL VE İLÇENİN		ADI	Amasya	KODU	05	TAŞINIRIN	YILI	2022					
HARCAMA BİRİMİNİN		ADI	Sağlık Bilimleri Enstitüsü	KODU	38.69.0.1.200 (469.12-		KODU	255.02					
MUHASEBE BİRİMİNİN		ADI	Amasya Üniversitesi	KODU	5705		ADI	Büro Makineleri Grubu					
SIRA NO	TAŞINIR İL DÜZEY DETAY KODU	TAŞINIR İL DÜZEY DETAY ADI	ÖLÇÜ BİRİMİ	GEÇEN YILDAN DEVREDEN		YIL İÇİNDE GİREN		TOPLAM		YIL İÇİNDE ÇIKAN		GELECEK YILA DEVREDEN	
				MİKTARI	TUTARI	MİKTARI	TUTARI	MİKTARI	TUTARI	MİKTARI	TUTARI	MİKTARI	TUTARI
1	255.02.01	Bilgisayarlar ve	ADET	8,00	18.169,55	1,00	4.868,11	9,00	23.037,67	1,00	2.203,90	8,00	20.833,77
TOPLAM				8,00	18.169,55	1,00	4.868,11	9,00	23.037,67	1,00	2.203,90	8,00	20.833,77
2	255.02.02	Bilgisayar Çevre	ADET	2,00	1.336,37	0,00	0,00	2,00	1.336,37	0,00	0,00	2,00	1.336,37
TOPLAM				2,00	1.336,37	0,00	0,00	2,00	1.336,37	0,00	0,00	2,00	1.336,37
3	255.02.04	Haberleşme Cihazları	ADET	3,00	3.364,86	0,00	0,00	3,00	3.364,86	0,00	0,00	3,00	3.364,86
TOPLAM				3,00	3.364,86	0,00	0,00	3,00	3.364,86	0,00	0,00	3,00	3.364,86
4	255.02.99	Diğer Büro Makineleri ve	ADET	1,00	70,00	0,00	0,00	1,00	70,00	0,00	0,00	1,00	70,00
TOPLAM				1,00	70,00	0,00	0,00	1,00	70,00	0,00	0,00	1,00	70,00
255.02 HESAP TOPLAMI				14,00	22.940,79	1,00	4.868,11	15,00	27.808,90	1,00	2.203,90	14,00	25.605,00

2022 yılı 255.02 düzey detay hesap kodunda tanımlanan Büro Makineleri Grubu'nun il düzey detay hesabını oluşturan toplam 4 kalemlde 25605.00 TL tutarındaki bu cetvel kayıtları ve ilgili belgelerine göre tarafımızdan düzenlenmiştir. Cetvelin Gelecek Yıla Devir sütununda yazılı taşınır tarafımızdan sayılarak, fazla veya noksan olarak bulunanlar, ait oldukları sayım tutanağında gösterilmiştir. Kayıtların sayım sonuçlarıyla uygunluğu gerekli belgeler düzenlenmek ve ilgili defterlere kaydedilmek suretiyle sağlanmıştır.

TAŞINIR SAYIM DÖKÜM CETVELİ

İL VE İLÇENİN		ADI	Amasya	KODU	05	TAŞINIRIN	YILI	2022					
HARCAMA BİRİMİNİN		ADI	Sağlık Bilimleri Enstitüsü	KODU	38.69.0.1.200 (469.12-		KODU	255.03					
MUHASEBE BİRİMİNİN		ADI	Amasya Üniversitesi	KODU	5705		ADI	Mobilyalar Grubu					
SIRA NO	TAŞINIR İL DÜZEY DETAY KODU	TAŞINIR İL DÜZEY DETAY ADI	ÖLÇÜ BİRİMİ	GEÇEN YILDAN DEVREDEN		YIL İÇİNDE GİREN		TOPLAM		YIL İÇİNDE ÇIKAN		GELECEK YILA DEVREDEN	
				MİKTARI	TUTARI	MİKTARI	TUTARI	MİKTARI	TUTARI	MİKTARI	TUTARI	MİKTARI	TUTARI
1	255.03.01	Büro Mobilyaları	ADET	20,00	7.956,58	0,00	0,00	20,00	7.956,58	0,00	0,00	20,00	7.956,58
TOPLAM :				20,00	7.956,58	0,00	0,00	20,00	7.956,58	0,00	0,00	20,00	7.956,58
255.03 HESAP TOPLAMI:				20,00	7.956,58	0,00	0,00	20,00	7.956,58	0,00	0,00	20,00	7.956,58

2022 yılı 255.03 düzey detay hesap kodunda tanımlanan Mobilyalar Grubu'nun il düzey detay hesabını oluşturan toplam 1 kalemlde 7956.58 TL tutarındaki bu cetvel kayıtları ve ilgili belgelerine göre tarafımızdan düzenlenmiştir. Cetvelin Gelecek Yıla Devir sütununda yazılı taşınır tarafımızdan sayılarak, fazla veya noksan olarak bulunanlar, ait oldukları sayım tutanağında gösterilmiştir. Kayıtların sayım sonuçlarıyla uygunluğu gerekli belgeler düzenlenmek ve ilgili defterlere kaydedilmek suretiyle sağlanmıştır.

KURUM TOPLAMI:	38,00	31.453,70	5,00	5.380,91	43,00	36.834,62	1,00	2.203,90	42,00	34.630,71
----------------	-------	-----------	------	----------	-------	-----------	------	----------	-------	-----------

4- İnsan Kaynakları

- Akademik Personel (Enstitümüzde Ders veren Öğretim Üyeleri)

Enstitümüz kadrosunda akademik personel bulunmamaktadır. Diğer Fakülte ve Yüksekokulların kadrosunda olup, Enstitümüzde ders ve danışmanlık hizmeti için görevlendirilen öğretim üyelerinin sayısı aşağıda tabloda gösterilmiştir.

Prof. Dr.	Doç. Dr.	Dr. Öğr. Üyesi	Öğr. Gör.	Arş. Gör.	TOPLAM
4	5	19	-	-	28

- Enstitümüzde 1 Müdür 1 Müdür Yardımcısı görev yapmaktadır.

- İdari Personel

Enstitü Sekreteri	Şef	Memur	Sözleşmeli Memur	Teknisyen	Hizmetli	Bekçi	TOPLAM
1	-	1	-	-	-	-	2

5- Sunulan Hizmetler:

Akademik Hizmetler: Enstitümüzde verilen dersler Üniversitemiz Eğitim Fakültesi, Fen Edebiyat Fakültesi, Sağlık Bilimleri Fakültesi ve Tıp Fakültesi Öğretim üyeleri tarafından yürütülmektedir.

İdari Hizmetler: İdari hizmetler altında sekreterlik birimi mevcut olup, Evrak kayıt birimi, Öğrenci işleri bürosu, Yazı işleri bürosu, Muhasebe bürosu ve Posta hizmetleri yürütülmektedir.

6- Yönetim Ve İç Kontrol Sistemi

Enstitü Yönetiminin birinci sorumlusu, Enstitü Müdürüdür. Enstitü Müdürü, akademik faaliyetleri, idari faaliyetleri ise Enstitü Müdür Yardımcılığı ve Enstitü Sekreterliği kanalıyla yürütülür.

Ayrıca eğitim-öğretim ile ilgili kararları ise, Enstitü Kurulu ve Enstitü Yönetim Kurulu ile birlikte yürütülmektedir.

Harcama Yetkilisi olarak yapılan işlemler; Gerçekleştirme Görevlisi tarafından kontrol edilip, ilgili mevzuata uygunluğu anlaşıldıktan sonra “Kontrol Edilmiş ve Uygun Görülmüştür” ibaresinden sonra Harcama Yetkilisi tarafından ödemenin yapılması için onaylanır.

D- Diğer Hususlar

- **Kitaplık ve Okuma Olanakları:** Enstitümüz öğrencileri 2021 yılında hizmete açılan Milli Hakimiyet Yerleşkesindeki Hüseyin Hüsameddin Yasar Merkezi Kütüphanemizden, Eğitim Fakültesi ve Fen Edebiyat Fakültesi Kütüphanesinden ve okuma salonundan yararlanmaktadırlar.

II- AMAÇ ve HEDEFLER

A-İdarenin Amaç ve Hedefleri

1- Enstitümüzün Kapasite Artırılmasına Yönelik Amaçlar

- Sonraki yıllarda yeni Yüksek Lisans Programları açmak, mevcut tüm Yüksek Lisans programlarının devamı olacak şekilde Doktora programlarının açılmasını sağlamaktır. Yeni açılacak Yüksek Lisans ve Doktora programları için gerekli olan akademik, teknik ve idari personel istihdamını sağlamak amaçlarımız arasındadır.

2- Eğitim Ortamını İyileştirmek

- Üniversitemiz kampüsü oluşturulurken ayrı bir Enstitü binasının inşa edilmesi,
- Öğrenci bilgisayar laboratuvarının modernize edilmesi,
- Teknik ve destek personel sayısının artırılması planlanmaktadır.

3- Eğitim-Öğretim Niteliğini Artırmak

- Öğretim Üyelerinin bilimsel toplantılara katılımlarına verilen destek artırılabilecek,
- Öğrenciler ve öğretim elemanları tarafından kullanılabilir mekanlar (toplantı salonu vb.) sağlanacak,
- Müfredat geliştirme çalışmaları sürdürülecek,
- Çalışma salonu teşkil ve tahsis edilecek...

4- Akademik Personeli Nicelik ve Nitelik Yönünden Geliştirmek

- Öğretim üyesi sayısı arttırılacak,
- Öğretim elemanlarının sürekli eğitim yoluyla gelişimleri desteklenecek,
- Öğretim elemanı performans değerlendirme kriterleri oluşturulacak.

5- Araştırma ve Yayın Sayısını Artırmak

- Öğretim Üyeleri her yıl, ulusal veya uluslararası hakemli dergilerde yayın yapmaları konusunda desteklenecek,
- Bilimsel toplantılara katkı ve katılımın artırılması desteklenecek, bu hususta yeni olanaklar temin edilecek.
- Öğretim üyelerinin AFPA şartlarını sağlaması için teşvik edilecek.

6- Yeni Mali Kaynaklar Yaratmak ve Geliştirmek

- Üniversitemiz Araştırma Birimine Enstitümüzce proje teklifleri yapılmaya çalışılacak,
- Avrupa Birliği Eğitim ve Gençlik Programları kapsamında proje teklifleri verilmesine çalışılacak,
- Kurum dışı destek kaynakları (sponsor vs.) artırılacak,
- Yeni kaynak sağlanmasında daha güçlü ve etkin girişimlerde bulunulacak,
- Kurumun, üreterek gelir sağlaması için proje yaratılacak ve uygulamaya sokulacak.

7- Kurum Kültürünü Geliştirmek

- Birim kalite çalışmaları hızlandırılacak,
- Birimler arası ortak çalışmalara katılım artırılacak,
- Kurum kültürünü belirlemeye yönelik araştırmalar yapılacak,
- Kurum içi düzenli bilimsel ve sosyal toplantılar düzenlenecek.

8- Enstitünün Tanınırlığını Artırmak

- Ulusal bir kongre düzenlene bilirliği değerlendirilecek,
- Ulusal ve uluslararası mesleki ve bilimsel kuruluşlara kişisel ve kurum bazında üyelikler artırılacak.
- OKÜP Amasya toplantısı gibi toplantılara devam edilecek.

9-Yurt İçi/Dışı Üniversiteler İle İlişki ve İşbirliğini Geliştirmek

- AB fonlarından yararlanılması için projeler üretilmesi ve uygulamaya konulması,
- Ortak çalışma ve proje sayısı artırılacak,
- Öğretim Üyeleri Avrupa değişim programlarından yararlanmaya özendirilecek.

10- Öğrenci Memnuniyetini Artırmak ve Sürdürmek

- Öğrencilerimizin sosyal, kültürel faaliyetleri desteklenecek,
- Öğrenci memnuniyeti her yıl araştırılarak, gerekli girişimler planlanacak,
- Müfredat programı öğrencilerin bilimsel ve sosyo-kültürel etkinliklere katılımını artıracak şekilde düzenlenecek,
- Her eğitim-öğretim döneminde genel ve kapsamlı danışmanlık toplantısı düzenlenecek
- Öğrencilerin ders dışı aktiviteleri (spor, tiyatro vb.) teşvik edilecek.

11- Çalışan Memnuniyetini Artırmak ve Sürdürmek

- Kurum içi takım ruhunu geliştirmek için özendirici grup çalışmaları planlanacak,
- Öğretim Üyelerine ve idari personele yeterli ve güncel teknolojik donanım sağlanacak,
- Düzenli sosyal etkinlikler gerçekleştirilecek.

12-Mezunların Akademik Yönden Önünü Açma ve Çalışma Alanlarında Tercih Edilirliğini Artırmak

- Düzenli tanıtım ve istihdam toplantıları yapılacak,
- İstihdam kuruluşlarının beklentileri belirlenecek.

13- Paydaşlarla Olumlu İlişkileri Sürdürmek ve Geliştirmek

- Meslektaşlarımızın gelişimini destekleyici eğitim programları düzenlenecek,
- Öğrenci-mezun bağlılığını artırıcı etkinlikler düzenlenecek.

B-Temel Politikalar ve Öncelikler

Kamu kaynaklarının verimli bir şekilde kullanılması, Kurum içi ve dışı sıcak temasların kurularak en üst düzeyde ilişkileri kurmak temel politikalarımızdan olup, yenilenen teknoloji ile birlikte Eğitim-Öğretim hizmetini en iyi şekilde sunmak önceliklerimiz arasındadır.

C- Diğer Hususlar

Nitelikli öğretim, araştırma ve geliştirme imkânları sunan, yenilikçi ve teknolojik faaliyetleri destekleyen, ülkemizin öncelikleri için katkı sağlayan, sosyal, kültürel ve ekonomik sorunlara küresel bir vizyonla yaklaşan ve çözüm arayışında olan bir enstitü olmaya, bu kurumsal kimliği özümsemiş, katılımcı, bilimsel ve eleştirel anlayışı benimseyen bireyler yetiştirmeye öncülük etmeye gayret edeceğiz.

III- FAALİYETLERE İLİŞKİN BİLGİ VE DEĞERLENDİRMELER

A- Mali Bilgiler

1- Bütçe Uygulama Sonuçları

Kurumsal Kod: 38.69.04.00-09.4.1.00-2					
S. No	Ekonomik Kodu	Açıklama	Toplam Ödenek (TL)	Harcama (TL)	Kalan (TL)
1	14-2-01.1	UZEM – Ek Ders ücret ödemeleri	0,00	0,00	0,00
2	01.1	Maaşlar	787.570,00	787.569,55	0,45
3	01.4	Geçici Personele Yapılacak Ödeme	0,00	0,00	0,00
4	02.1	Sosyal Güvenlik + Sağlık Primleri	31.540,00	31.339,42	0,58
5	02.4	Geçici Personel	0,00	0,00	0,00
6	03.3	Yolluklar	1.000,00	0,00	1.000,00
7	03.5	Hizmet Alımları	0,00	0,00	0,00

2- Temel Mali Tablolara İlişkin Açıklamalar

Bu ödeneklerin yetersiz kalması durumunda, Üniversitemizin diğer birimlerinden veya Strateji Geliştirme Daire Başkanlığı tarafından Maliye Bakanlığından ek ödenek talep edilmektedir.

3- Mali Denetim Sonuçları

Enstitümüzdeki harcamalar, ilk kademe olarak Harcama Yetkilisi tarafından görevlendirilen Gerçekleştirme Görevlisi tarafından iç kontrol olarak yapılmaktadır. Harcamanın ilgili mevzuata uygunluğu anlaşıldıktan sonra, ödemenin yapılabilmesi için Üniversitemiz Strateji Geliştirme Daire Başkanlığına intikal ettirilmektedir. 2022 yılında ilgili mevzuata uygun olmayan hiçbir ödeme yapılmamıştır.

4- Diğer Hususlar

Harcama birimi olarak yapılan ödemelerin ilgili mevzuata uygun olmasına azami gayret gösterilmekte olup, 2021 yılından önceki yıllarda yapılan ödemelerin Sayıştay Denetimleri sonucunda herhangi bir usulsüz ödeme tespit edilmemiştir.

B- Performans Bilgileri

1-Program, Alt Program, Faaliyet Bilgileri

PROGRAM, ALT PROGRAM, FAALİYET BİLGİLERİ

PROGRAM	ALT PROGRAM	FAALİYET	FAALİYET AÇIKLAMASI
YÜKSEKÖĞRETİM	ÖN LİSANS EĞİTİMİ, LİSANS EĞİTİMİ VE LİSANSÜSTÜ EĞİTİM	Doktora ve Tıpta Uzmanlık Eğitimi	Bu faaliyet Fen Bilimleri Enstitüsü, Sağlık Bilimleri Enstitüsü ve Sosyal Bilimler Enstitüsü tarafından gerçekleştirilmektedir.
		Yükseköğretim Kurumları Birinci Öğretim	17 Mart 2006 tarihli ve 26111 sayılı Resmî Gazetede yayımlanan 5467 sayılı Kanunla kurulan Amasya Üniversitesi; Amasya ilinde 8 Fakülte, 3 Enstitü, 1 Yüksekokul ve 8 Meslek Yüksekokulu ile eğitim ve öğretim hizmeti sunmaya devam etmektedir.
		Yükseköğretim Kurumları İkinci Öğretim	4/11/1981 tarihli ve 2547 sayılı Yükseköğretim Kanununun 4'üncü maddesinin (C) fıkrası kapsamında 3 Fakülte ve 7 Meslek Yüksekokulu kapsamında ikinci öğretime yönelik eğitim-öğretim faaliyetleri devam etmektedir.
		Yükseköğretim Kurumları Uzaktan Eğitim	2547 sayılı Yükseköğretim Kanununun 44'üncü ve 46'ncı maddelerine dayanılarak hazırlanan yönetmelik kapsamında Üniversitemiz bünyesinde devam eden eğitim-öğretim faaliyetleri kapsamında örgün olarak verilen bazı derslerin uzaktan eğitim yöntemiyle verilebilmesi için gerekli akademik ve teknik hizmetler Uzaktan Eğitim Merkezince gerçekleştirilmektedir.

2- Performans Sonuçlarının Değerlendirilmesi

i. Alt program hedef ve göstergeleriyle ilgili gerçekleşme sonuçları ve değerlendirmeler

Performans Göstergesi Sonuçları Formu

Program	Alt Program	Alt Program Hedefi	Performans Göstergesi	Yılsonu Gerçekleşme Değeri
YÜKSEKÖĞRETİM	ÖĞRETİM ELEMANLARINA SAĞLANAN BURS VE DESTEKLER	Alanında yetkin, araştırmacı, bilgi üreten ve aktaran akademisyenler yetiştirilmesi	YÖK tarafından öncelikli alanlarında sağlanan burslardan yararlanan doktora öğrenci sayısı	0
YÜKSEKÖĞRETİM	ÖN LİSANS EĞİTİMİ, LİSANS EĞİTİMİ VE LİSANSÜSTÜ EĞİTİM	Mesleki yeterlilik sahibi ve gelişime açık mezunlar yetiştirilmesi	Doktora eğitimini tamamlayanların sayısı	0

ii. Performans denetim sonuçları

- 3- Stratejik Plan Değerlendirme Tabloları
- 4- Performans Sisteminin Değerlendirilmesi
- 5- Diğer Hususlar

IV- KURUMSAL KABİLİYET ve KAPASİTENİN DEĞERLENDİRİLMESİ

A- Üstünlükler

- Öğretim Üyelerinin kaliteli ve iyi yetişmiş olması,
- Yöneticilerimizin kendi meslek grubumuzdan olması,
- İleri derecede gelişmiş danışmanlık hizmeti ve aile sıcaklığı ortamı,
- Öğrenci-öğretim üyesi iletişiminin iyi olması.

B- Geliştirilebilir Yönler

- Laboratuvar (beceri, bilgisayar, iletişim vb.) olanaklarının sınırlı olması,
- Ders araç gereçleri yetersizliği,
- Bazı programlarda Öğretim üyesi eksikliği (Dr. Öğr. Üyesi- Doç.- Prof.)
- Öğretim Üyelerinin yurtdışı deneyimlerinin az olması,
- İdari ve teknik personel sayısının azlığı,
- Ulusal toplantıları yeteri kadar düzenleyememe,
- Kurumun gelir sağlayıcı olanaklarının olmaması.

C- Değerlendirme

2018-2019 Eğitim-Öğretim yılı Güz yarıyılı itibariyle lisansüstü eğitime başlayan Enstitümüz, öğrenci sayısı 114'e yükselmiş, program sayısı toplamda 5 olmuştur. Her geçen dönem lisansüstü programlara talep artmaktadır. 2022 yılı içerisinde tezli yüksek lisans programlarından 2 öğrencimiz mezun olmuştur. Bu sayılarla birlikte toplamda 24 mezunumuz bulunmaktadır. Bu durum, her geçen yıl enstitümüzün program ve öğrenci bazında sayısının artarak nicelik açısından hızlı bir şekilde geliştiği, nitelikli ve yetişmiş öğrencileri mezun etme hedefinde sağlam ve emin adımlarla ilerlediğini, kaliteyi artırdığını göstermektedir. Diğer taraftan önümüzdeki dönemde yeni programlar için başvurularımız devam edecektir.

V- ÖNERİ VE TEDBİRLER

- Mevcut programların arttırılması amacıyla, yeni Yüksek Lisans ve Doktora programlarının açılması;
- Sadece sayı da değil kalitede de daha ileriye gidebilmek için tüm paydaşlardan destek alarak gerekli düzenlemelerin yapılması, tedbirlerin alınması.

EKLER: 1- Harcama Yetkilisinin İç Kontrol Güvence Beyanı

İÇ KONTROL GÜVENCE BEYANI¹

Harcama yetkilisi olarak görev ve yetkilerim çerçevesinde;

Harcama Birimimizce gerçekleştirilen iş ve işlemlerin idarenin amaç ve hedeflerine, iyi malî yönetim ilkelerine, kontrol düzenlemelerine mevzuata uygun bir şekilde gerçekleştirildiğini, birimimize bütçe ile tahsis edilmiş kaynakların planlanmış amaçlar doğrultusunda etkili, ekonomik ve verimli bir şekilde kullanıldığını, birimimizde iç kontrol sisteminin yeterli ve makul güvenceyi sağladığını bildiririm.

Bu güvence, harcama yetkilisi olarak sahip olduğum bilgi ve değerlendirmeler, yönetim bilgi sistemleri, iç kontrol sistemi değerlendirme raporları, izleme ve değerlendirme raporları ile denetim raporlarına dayanmaktadır.²

Bu raporda yer alan bilgilerin güvenilir, tam ve doğru olduğunu beyan ederim.³ (Amasya-17.01.2023)

İmza
Prof. Dr. Ayşe ŞAHİN YAĞLIOĞLU
Enstitü Müdür V.

¹ Harcama yetkilileri tarafından imzalanan iç kontrol güvence beyanı birim faaliyet raporlarına eklenir.

² Yıl içerisinde harcama yetkilisi değişmişse "benden önceki harcama yetkilisi/yetkililerinden almış olduğum bilgiler" ibaresi de eklenir.

³ Harcama yetkilisinin herhangi bir çekincesi varsa bunlar liste olarak bu beyana eklenir ve beyanın bu çekincelerle birlikte dikkate alınması gerektiği belirtilir.